

N° 27

Le **BULLETIN** de  
la Communauté  
de communes

**DIEULEFIT | BOURDEAUX**  
**DÉCEMBRE 2023**

.....  
**DOSSIER**  
.....

Tourisme  
Patrimoine  
Sports Nature



- | 3 | 5 | **CULTURE - SOLIDARITÉS**
- | 6 | **AGRICULTURE FORÊTS  
GESTION DE L'ESPACE**
- | 7 | **ENFANCE JEUNESSE**
- | 8 | 11 | **DOSSIER THÉMATIQUE** 
- | **SPORTS DE NATURE**
- | 8 | **INTRO ESPACES ET CONFLITS D'USAGE**
- | 9 | 10 | **DE QUELS USAGES PARLE-T-ON ?  
FOCUS SUR LES APPLICATIONS  
ET LES SITES COLLABORATIFS**
- | 11 | **BONNES PRATIQUES ET  
RECOMMANDATIONS**
- | 12 | 13 | **DÉVELOPPEMENT ÉCONOMIQUE**
- | 14 | **GESTION DES DÉCHETS**
- | 15 | **LES BRÈVES**
- | 16 | **CONTACTS**

Le Bulletin de la Communauté de communes Dieulefit-Bourdeaux est une publication de la CCDB | Dir. de publication : Fabienne Simian - Décembre 2023 | Graphisme et mise en page : Atelier Pascale M | Illustrations/pictos : Atelier Pascale M / Freepik.com | Photo de couverture : Depuis Miélandre © M. Gallo. | Photo dernière de couverture : Cougoir - © M. Gallo | Impression : Imprimerie Bayle. Périodique.



## ÉDITO

N° 27  
DÉCEMBRE 2023

Bonjour à toutes et à tous,

Comme vous le constaterez, ce bulletin met l'accent sur le tourisme dans notre intercommunalité.

Si cette économie touristique est importante, particulièrement en été, nous sommes vigilants à ne pas promouvoir de tourisme de masse, mais plutôt amener les touristes à la découverte de nos paysages, de nos savoir faire et de nos patrimoines.

Les pratiques diverses dans les sports de nature : randonnées, trail, VTT etc... se font sur nos sentiers balisés mais pas que hélas !

C'est ce que vous expliquera le dossier thématique en pages centrales concernant les conflits d'usage. La facilité de récupérer des informations avec internet et en particulier les réseaux sociaux entraîne des pratiques que l'on peut qualifier de « n'importe quoi » ! Randonner, ce n'est pas passer n'importe où, juste parce qu'une personne a indiqué sur un site internet que c'était bien d'y passer. Il faut respecter les propriétaires, qui ont accepté le passage des touristes dans un secteur, mais pas sur l'ensemble de leur domaine, respecter les éleveurs avec leurs contraintes professionnelles. Aimerez-vous que l'on traverse votre salle à manger pour aller chez le voisin ?

J'incite tous les professionnels du tourisme à faire circuler des messages de bonne conduite, et encourage aussi les habitants-e-s à sensibiliser les amis, la famille pour obtenir un comportement correct.

Par ailleurs, l'avenir du tourisme dans notre intercommunalité doit être réfléchi sous plusieurs aspects, dont la ressource en eau en tout premier lieu. Celle-ci, avec le changement climatique, va être une contrainte forte dont nous devons tous, habitants, professionnels et touristes nous saisir.

Je vous laisse découvrir les autres brèves de notre CCDB et je vous souhaite une belle fin d'année.

**FABIENNE SIMIAN**

Présidente de la Communauté de communes

# CULTURE SOLIDARITÉS

## LA GRANDE COLLECTIVE DÉBARQUE



Crédit Photo : Zone à étendre / Collectif Demain.est.annulé  
Photo : CHAREP Quelques p'Arts - Montage CCDB

Le vendredi 29 septembre 2023 avait lieu, à la Salle des fêtes de Bourdeaux, le lancement du projet 2023-2025 de la Convention Territoriale d'Education aux Arts et à la Culture (C.T.E.A.C) coordonnée par la CCDB depuis 2014. Intitulé LA GRANDE COLLECTIVE, ce projet se déploiera sur notre territoire à partir de novembre 2023.

Une quarantaine de personnes ont pu prendre connaissance des différents projets de médiation artistique et culturelle qui seront menés dans différentes structures du territoire et auprès de groupes d'habitants.

Cette C.T.E.A.C. donnera à voir l'univers du collectif « Demain.est.annulé », en résidence-mission sur les années scolaires 2023-2024 et 2024-2025. Il sera rejoint pour la première année par HorsChamp et Rn7, Craash et Djinn & Cie et accompagné par la Communauté de communes Dieulefit-Bourdeaux.

Notre envie est de réunir les générations autour d'ateliers de création pour un dialogue ouvert sur nos rêves, prenant appui sur notre histoire personnelle et notre environnement proche. En lien avec ce projet, la Micro-Folie se déploiera dans des écoles du territoire.

Le collectif d'artistes « Demain.est.annulé » de Saou, explore les écritures contemporaines et les nouveaux espaces de jeux dans un rapport de proximité et d'intimité avec le public.

La pièce de Mariette Navarro « Zone à Étendre » sera le point de départ du travail proposé durant les deux années de résidence du collectif. Avec Zone à Étendre, Demain.est.annulé entame une réflexion sur une lutte enviable, cherche à retrouver l'optimisme de la volonté et la joie de l'action collective. Le collectif a envie de poursuivre, de développer cette réflexion et de l'expérimenter avec le plus grand nombre par le biais de la C.T.E.A.C.



Le collectif interviendra dans plusieurs structures et auprès d'un groupe d'habitants à constituer, à travers des ateliers de théâtre, d'écriture, de mise en scène et de vidéo pour la construction d'un spectacle déambulatoire.

La Micro-Folie, musée numérique, ludique, interactif et évolutif permettra à des élèves d'écoles de notre territoire de voyager à travers l'Art et son histoire. Dans le cadre de la C.T.E.A.C. la Micro-Folie proposera en année 1 et 2 de découvrir des œuvres en lien avec la résidence du collectif « Demain.est.annulé » et des ateliers de médiation artistique en lien avec ces œuvres.

Dans le projet L'envers du monde : Passeurs de mémoires, HorsChamp (Le Poët-Laval) et Rn7 (Valréas) nous proposent de récolter des témoignages et partager les questions sur « l'art de vieillir », de l'âge de raison jusqu'au moment où l'on devient parents et jusqu'au grand âge. La photographie sera un outil pour permettre la rencontre entre des habitants de deux communes de la CCDB. Pour parler, raconter et se raconter.

Dessine-moi ta voix proposé par l'association CRAASH (Pont-de-Barret), propose de réaliser une série de podcasts animés, co-conçus et co-construits avec des seniors de Pont-de-Barret. Ce projet vise à récolter des récits de vie, de les confronter au temps présent et aux conclusions à tirer pour l'avenir. Le tissu social, la transformation de l'environnement, la mémoire paysanne et ouvrière du village en lien avec le moulinage seront abordés.

Djinn & Cie propose une semaine d'échange, de partage, d'exploration et de création collective intergénérationnelle, autour de nos « chantiers intimes ». Une initiation approfondie au théâtre d'objets sera proposée, du 19 au 24 février, aux participant.e.s de 11 à 111 ans, habitant.e.s du territoire, en partenariat avec l'Espace Jeunes et Le Lien26. Le théâtre d'objets est un domaine artistique du spectacle vivant particulièrement propice à libérer la parole, à établir des ponts entre les vécus, tout comme les rêves des un.e.s et des autres.

POUR EN SAVOIR PLUS > RDV sur le site [ccdb26.fr](http://ccdb26.fr) onglet Intercommunalité - Projet - C.T.E.A.C.

Ou en écrivant à : [a.gandolphe@ccdb26.fr](mailto:a.gandolphe@ccdb26.fr)

Culture Solidarités  
Francette Chapus, vice-présidente  
Aurélié Gandolphe, chargée de mission



Photo : Une soupe Paysanne / Groupe ToNNe  
Photo © Anne Liotard

## INVITATIONS

Dans le cadre de la Convention Territoriale d'Education aux Arts et à la Culture (C.T.E.A.C.), la CCDB et le collectif « **Demain.est. annulé** » vous invite à deux soirées spectacles gratuites :

- **Samedi 9 décembre 2023 à 19 h à la salle des fêtes de Montjoux : Spectacle-veillée proposé par le GroupeToNNe à partir du livre : « Être paysan ensemble, 1960-1990 : une page de l'histoire du syndicalisme paysan en Drôme » de Pierre Antoine Landel et Jacques Liotard, éditions des Lisières. Soupe partagée pendant le spectacle.**  
Présence de la Sécurité Sociale Alimentaire, de l'Espace de Vie Sociale - Lien 26, de RadioLà et du Projet Alimentaire Territorial de la CCDB.
- **IMPORTANT : apporter un légume !**
- **Jeudi 18 janvier 2024 à 20h30 au Cinéma Le Labor à Dieulefit : Projection des films de Bérénice Meinsohn suivi d'un spectacle concert des Furieuses, performance rock d'anticipation.**

Ces deux propositions seront suivies d'un temps d'échange avec les comédien-es.

### JAUGE LIMITÉE !!!

Réservation à l'Office de Tourisme  
Tél. 04 75 46 42 49.

Culture & Solidarités  
Francette Chapus, vice-présidente  
Aurélie Gandolphe, chargée de mission



Photo : Rencontre de territoire  
du 29 sept. 2023 / CCDB.  
Photo © N. Nelson

## LA CCDB FACILITE LA MISE EN RÉSEAU

La rencontre de territoire du 29 septembre a réuni une nouvelle fois les acteurs de la CCDB en lien avec la culture. C'était le deuxième rendez-vous de cette nature depuis décembre 2022, proposé par le service culture de l'intercommunalité.

Dans le cadre de l'attribution d'aides aux manifestations culturelles et la coordination de la Convention Territoriale d'Education aux Arts et à la Culture, la CCDB rencontre de nombreux porteurs de projets. La mise en réseau est importante pour ces acteurs, pour une meilleure connaissance du territoire d'habitation et d'activité, facilitant la mise en place de différents partenariats. **Ces rencontres ont donc pour objectifs de les mettre en lien, d'initier des réflexions et créer de nouvelles façons d'interagir sur notre intercommunalité, pour plus de cohérence entre les actions et plus de solidarité.**

**Quarante-six personnes** (artistes, élus, représentants et salariés d'associations culturelles, mais également de loisirs, du social ou du médico-social, du socio-éducatif), se sont donc retrouvées et ont pu échanger au cours d'ateliers-échanges sur deux thématiques proposées : la « **TARIFICATION SOLIDAIRE** » et la « **MUTUALISATION** ».

### MUTUALISATION

Vingt-six personnes ont abordé la question de la mutualisation. Au-delà des espaces et du matériel, la question de la mutualisation d'outils et de ressources humaines a également été abordée. Il en est ressorti l'importance de recenser l'existant et de le valoriser. Pour cela et dans un premier temps, l'Office de Tourisme propose aux acteurs intéressés de centraliser les offres et d'être le lieu ressource pour accéder à l'information. Pour aller plus loin il sera nécessaire de sortir de l'informel. Donc, il a été évoqué l'idée d'une étape de structuration, via des groupes de travail qui pourraient identifier les besoins et les moyens de mutualisation, de poursuivre la recherche afin de définir le coût de cette mutualisation. Ces idées méritent des bonnes volontés pour lancer, porter et animer cette réflexion, voire trouver des financements pour aller plus loin dans la mise en place d'un réseau de mutualisation.

### TARIFICATION SOLIDAIRE

Côté tarification, il a été question de l'accès à la culture pour le plus grand nombre tout en tenant compte des contraintes financières des associations pour développer la création ou pérenniser les activités. En est sortie l'idée de développer une pédagogie commune aux programmeurs afin de participer à l'information du public : parler du modèle économique d'un événement ou d'une création, promouvoir la solidarité dans l'accès à la culture, autant pour celles et ceux qui peuvent donner « plus », que pour celles et ceux qui n'osent pas venir. Les vingt personnes inscrites à cet atelier se sont accordées à dire que malgré les efforts de toutes les associations organisatrices d'événements du territoire à pratiquer une tarification solidaire, d'autres freins existent à la fréquentation de publics « empêchés ».

**L'intercommunalité précise qu'elle n'a pas vocation à porter ces projets. Elle les encourage et peut être facilitatrice dans la mise en place d'espaces de discussion et d'échanges pour un groupe de personnes souhaitant s'emparer de ces projets. Elle peut apporter son aide dans la recherche de financement pour leur mise en place.**



# VEILLIR ENSEMBLE, UNE CHANCE À CULTIVER !



**Nom donné à La semaine bleue 2023 : « Vieillir ensemble, une chance à cultiver » ! Elle s'est déroulée comme chaque année la première semaine d'octobre. Des communes du territoire de la CCDB se sont, une nouvelle fois, emparées de cette initiative nationale.**

**Les séniors du territoire Dieulefit-Bourdeaux** ont pu pratiquer des activités, visionner le très beau film sur l'art de vieillir réalisé en 2022 par Alice Béthular avec des habitants de 65 ans et plus de notre territoire. Ils ont passé du temps ensemble lors d'un repas ou de moments conviviaux organisés par les élus et bénévoles de l'action sociale de communes de la CCDB.

**Les 3 et 4 octobre, c'est le CCAS de Dieulefit, en partenariat avec le CAP Drôme Provençale, le groupe Action sénior du territoire et la communauté de communes** qui ont proposé des animations pour les habitants de la CCDB.

**Le premier jour, des ateliers gratuits animés par des professionnels tels que :** la création d'un jardin imaginaire collectif avec Cécile Fleuriet (designer graphiste), la fabrication de nichoirs avec la LPO (ligue de protection des oiseaux) et une conférence « Info ou Intox sur internet » avec Emilie et Thomas du LIEN 26 ont été proposés en même temps qu'un atelier de composition d'art floral avec Bruno du « Loft émotion » et d'une animation jeu proposée par Karen de la ludothèque, « Tour de jeux ». La séance de Yoga du rire avec Mary-Laure du CAEM a rempli sa mission, faire rire une dizaine de personnes et la caravane d'Art postal, « la Timbrée », a attiré un public plus large que celui de la Halle. **Le lendemain, le film Vieillir, tout un art...** a réuni pas loin d'une centaine de

personnes qui ont pu à la suite du film, partager leurs émotions suscitées par ce documentaire donnant à voir une image positive du vieillissement.

**En amont de la semaine bleue,** ce film a également été proposé par la commune de Rochebaudin à ses habitants, le 30 septembre, puis le 8 octobre par l'association La Roche des Arts de Roche-Saint-Secret Béconne, en présence de la réalisatrice, de quatre protagonistes du film et d'une quarantaine de spectateurs de tous âges. A la suite des échanges qui ont suivi, de nouvelles demandes de diffusion ont été présentées. Le 10 octobre, ce sont les résidents de l'Hôpital Local de Dieulefit qui ont pu apprécier la délicatesse de ce film et les témoignages qui, sans gommer les désagréments du vieillissement, proposent une philosophie de vie tout en ouverture et positivité.

**Ce film suscite toujours autant l'intérêt des habitants du territoire et peut être emprunté gratuitement à la CCDB par les communes, les structures et associations du territoire.**

**Deux animations ont également été proposées par l'action sociale de Bourdeaux :** Le film *Le petit train du Picodon* a été présenté aux résidents de l'Oustallet, puis à la salle des fêtes, le spectacle de Zafourire de Poët-Laval, *Semeuse de rires, une clowne dans les Ehpad*. Ce dernier a rassemblé une quarantaine de personnes, dont dix résidents du Bastidou ce qui a donné lieu à de beaux échanges avec les artistes, un peu sur le mode des « Rencontres du Papotin ».

Ouverture et mixité des publics restent importantes dans ce genre d'évènement.

**Le CCAS de La Bégude-de-Mazenc** a, quant à lui, proposé un après-midi jeux et découverte du livre en occitan, réalisé par la section « occitan » de l'association « Vivre au village ». Une trentaine de personnes se sont retrouvées pour ce moment convivial à la salle des fêtes de la commune.

Culture & Solidarités  
Francette Chapus, vice-présidente  
Aurélie Gandolphe, chargée de mission

LES  
BRÈVES

## AIDE AUX MANIFESTATIONS CULTURELLES 2024

	<b>COMMUNAUTÉ DE COMMUNES DIEULEFIT-BOURDEAUX</b> Aide aux manifestations culturelles
<b>16 NOVEMBRE 2023</b> DÉBUT DE LA CAMPAGNE	 Pour recevoir le règlement, le dossier de demande de subvention et le planning des RDV, envoyer un mail à <a href="mailto:a.gandolphe@ccdb26.fr">a.gandolphe@ccdb26.fr</a>
<b>25 JANVIER 2024</b> DATE LIMITE DE DÉPÔT	

**La CCDB met à nouveau en place pour 2024 un règlement d'aide aux manifestations culturelles associatives sous réserve d'inscription de la dépense au budget 2024.**

La campagne a débuté le 16 novembre 2023.

La date limite de dépôt des dossiers complets est fixée au mercredi 25 janvier 2024. Chaque déposant devra au préalable avoir rencontré Aurélie Gandolphe, chargée de mission Culture & Solidarités.

**Si vous souhaitez recevoir** le règlement, le dossier de demande de subvention et le planning des RDV, envoyez un mail à : **[a.gandolphe@ccdb26.fr](mailto:a.gandolphe@ccdb26.fr)**

Culture & Solidarités  
Francette Chapus, vice-présidente  
Aurélie Gandolphe, chargée de mission

# AGRICULTURE FORÊT GESTION DE L'ESPACE

## Actualisation du diagnostic foncier et recensement des friches agricoles potentielles pour accompagner l'installation et la transmission en agriculture sur la CCDB

Dans le cadre de son **Projet Alimentaire Territorial**, la Communauté de communes a souhaité renouveler son accompagnement auprès des agriculteurs cédants et des porteurs de projets dans le cadre de la refonte de son Comité Local Installation Transmission (ou CLIT, créé en 2012 à l'initiative de la CCDB en partenariat avec la Chambre d'Agriculture de la Drôme afin d'anticiper les départs à la retraite des agriculteurs).

**D'avril à septembre 2023**, la collectivité a engagé la mise à jour du diagnostic foncier agricole à l'échelle des 21 communes du territoire. Cette mise à jour a permis d'identifier les sièges d'exploitation, le parcellaire et l'âge des agriculteurs ainsi que les friches agricoles du territoire.

Le recensement des friches a permis de dégager un nouvel axe de travail pour le CLIT, à savoir celui de la mobilisation des propriétaires privés de foncier agricole.

**En effet, dans son optique de relocaliser l'économie alimentaire**, la Communauté de communes envisage de veiller au maintien des terres agricoles mais également à la revalorisation des terres incultes pouvant servir à l'installation agricole.

**En plus d'avoir un impact direct sur l'économie locale**, cette remise en culture des terres constitue aussi un gage de bonne gestion des ressources, elle permet de limiter l'embroussaillage et de fait le risque incendie.

### ZOOM sur l'agriculture du territoire

La Communauté de communes Dieulefit-Bourdeaux dominée par le foncier agricole et forestier

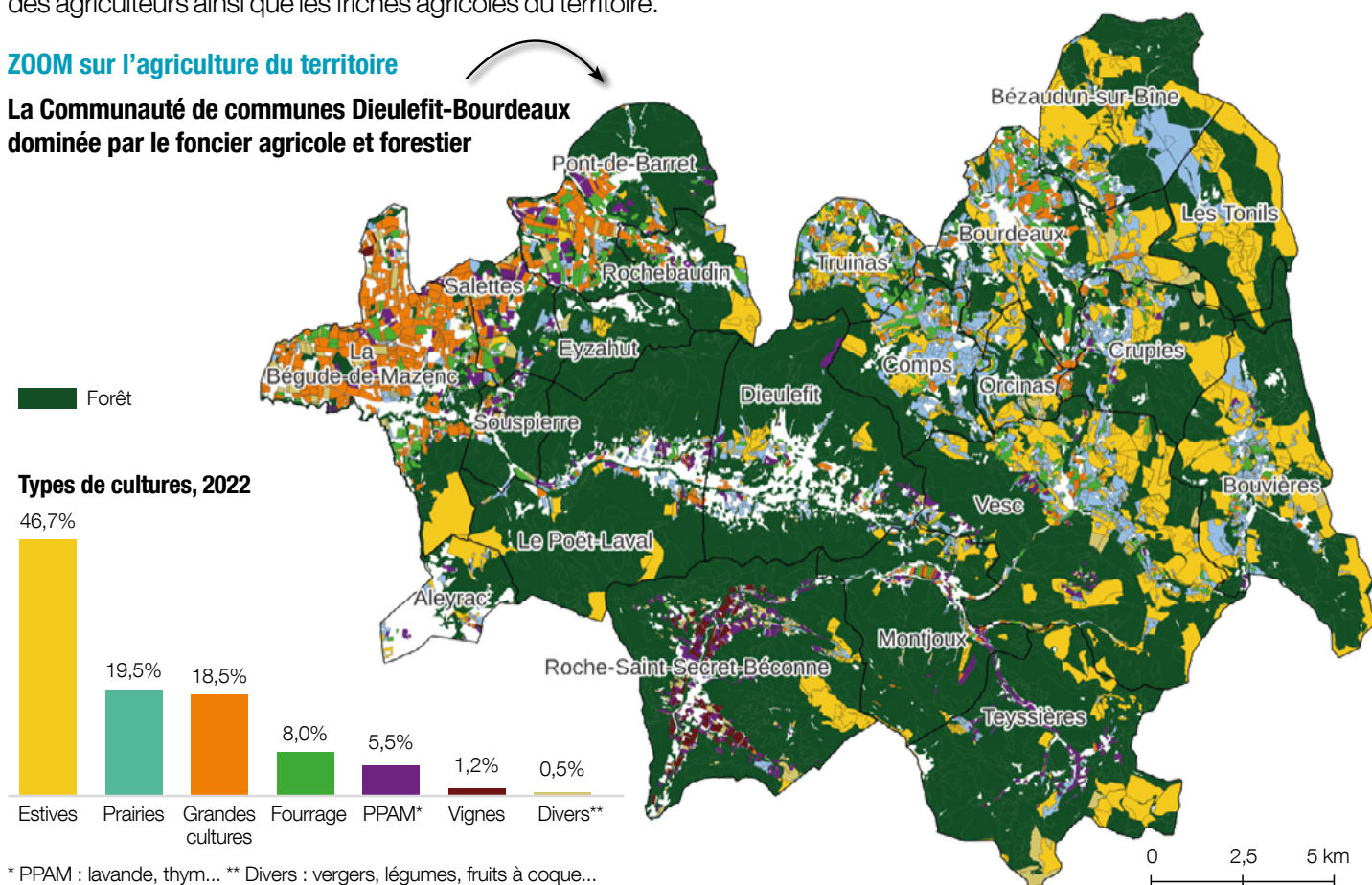

**191 exploitations agricoles** sont aujourd'hui comptabilisées sur le territoire et **49% des agriculteurs ont plus de 50 ans**. De 2013 à 2023, une vingtaine de nouvelles installations et une trentaine de reprises d'exploitation (familiale ou autre) ont eu lieu. Cependant, le nombre

d'exploitations est resté stable car de nombreuses fermes ont arrêté leur activité (reprise des terres par agrandissement des exploitations voisines ou fin totale d'activité).

Agriculture Forêt Gestion de l'espace  
Alain Jeune, vice-président  
Christelle Harmegnies, responsable du service





Projet jeunes Mont Blanc - Photo © Cyril Cottaz - sept. 2023

## ENFANCE JEUNESSE

### NOUVELLES DU SERVICE ENFANCE JEUNESSE

**Le service jeunesse de dieulefit est labellisé Point Ressources Accompagnement de Projet Jeunes (PRAPJ) par la CAF (Caisse d'Allocations Familiales).**

**A ce titre les animateurs jeunesse soutiennent et accompagnent des projets pour les jeunes âgés de 11 à 25 ans.**

#### **UNE DÉMARCHÉ DE PROJET, C'EST QUOI ?**

C'est avant tout un projet imaginé et initié par les jeunes. Mais il est parfois difficile de savoir par quel bout commencer. Les animateurs jeunesse accompagnent la mise en place du projet afin de clarifier les démarches à faire et à venir : réservation, contact, financements CAF, MSA, actions d'autofinancement... Les jeunes restent experts de leur projet mais bénéficient du regard de personnes expérimentées. La réalisation du projet peut se faire avec ou sans les animateurs.

**Cette année, QUATRE PROJETS JEUNES ont pu être réalisés :**

- Un séjour de 7 jours à Paris avec un groupe de 12 jeunes de 12-13 ans en avril 2023.
- L'organisation d'un bal de promo à la salle des fêtes de Le Pöet-Laval par un groupe de 7 jeunes de 13-14 ans pour les classes de 3<sup>ème</sup> du Collège Ernest Chalamel de Dieulefit en juin 2023.
- L'ascension du Mont-Blanc par un groupe de 3 jeunes de 13-14 ans en septembre 2023.
- Un séjour en Espagne avec un groupe de 14 jeunes de 16 à 17 ans en octobre 2023.

**Les jeunes peuvent monter un dossier de demande de subvention et défendre leur projet devant un jury CAF à Valence.** En parallèle, ils assurent des actions d'autofinancement comme, par exemple, des ventes de gâteaux sur les marchés.

**Une envie, une idée n'hésitez pas à contacter le service jeunesse !**

Mélanie Oger, animatrice Jeunesse

**L'accueil de loisirs « La Ferme St Pol » a à cœur de faire vivre, durant toute l'année scolaire 2023-2024, un projet thématique autour de la différence.**

**Le projet a pour objectifs l'ouverture au monde et à l'autre, mieux se connaître et aimer qui l'on est, s'accepter dans sa différence et accueillir celle des autres dans un but de bien vivre ensemble.**

Tout au long de l'année, ce message sera porté via la posture des animateurs et des animatrices dans la vie de groupe et lors des choix des projets d'animations. **Concrètement** la création d'une salle sensorielle, des échanges avec des accueils de loisirs d'outre-mer, le partenariat avec une association Handi Sport, la formation des animateurs et animatrices, etc., sont autant d'idées qui permettront de mener à bien ce projet.

**Aux vacances d'automne 2023,** le programme d'animation a proposé des activités sur les droits des enfants.

Florentine Oudot, directrice  
Accueil de loisirs à la Ferme Saint-Pol



A la Ferme Saint Pol - Projet Marionnettes articulées avec la compagnie Karnabal - Photo © Sandrine Furrer - avril 2022

Enfance-Jeunesse  
Nicole Sylvestre, vice-présidente



## SPORTS DE NATURE

# ESPACES ET CONFLITS D'USAGE

Les magnifiques paysages du pays de Dieulefit-Bourdeaux, ses grands espaces, ses températures douces et cette si belle lumière !

Profiter du grand air et de la nature pour se ressourcer ou pour se challenger est tout à fait légitime et les bienfaits sur l'organisme ne sont plus à prouver.

**EN EFFET**, pratiquer une activité physique en montagne entretient le système cardio-pulmonaire, renforce le système immunitaire, diminue le stress et agit ainsi sur la santé mentale et physique. Dans nos vies toujours plus stressantes, on a envie de liberté, et rien de mieux que nos paysages de moyennes montagnes pour en profiter !

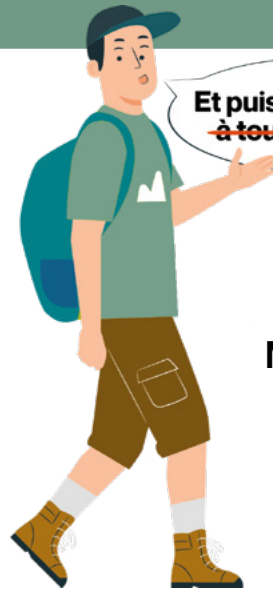

Et puis la nature est à tout le monde!

C'est là que ça se complique...  
**NON ! Partout sur le territoire, vous êtes chez quelqu'un !**

## MAIS ALORS COMMENT FAIT-ON ?

La CCDB travaille chaque jour avec ses partenaires professionnels et bénévoles pour rendre l'accès à la nature possible à tout un chacun. Son objectif premier ? Que cela se fasse dans le respect de tous !

**Vous pouvez facilement identifier sur le terrain les itinéraires appartenant au réseau de la CCDB :**



L'Office de Tourisme Dieulefit-Bourdeaux est le partenaire privilégié de la Communauté de communes pour la promotion de l'offre officielle des sports de nature sur le territoire.

Vous disposerez de toutes les informations à ce sujet en vous adressant à eux.

### OFFICE DE TOURISME DIEULEFIT-BOURDEAUX

Dieulefit 04 75 46 42 49  
Bourdeaux 04 75 53 35 90  
[www.dieulefit-tourisme.com](http://www.dieulefit-tourisme.com)



**Le réseau de chemins de randonnée est géré, balisé et entretenu pour vous et parfois même par vous (merci aux habitants bénévoles !).**

Pour celui-ci, la CCDB bénéficie d'autorisations de passage et d'entretien de la part des propriétaires identifiés. Les différentes activités qui sont menées sur ou à proximité des espaces traversés sont prises en considération.

**C'est ce qu'on appelle la conciliation des usages.**



Descente réservée aux randonneurs expérimentés







Randô avec chien - © Chadam Communication - DDP



Sur Miélandre - © Québaud Yann

## DE QUELS USAGES PARLE-T-ON ?

- **La propriété privée** et la liberté qu'a le propriétaire d'en jouir comme il l'entend
- **L'environnement, sa faune et sa flore**
- **Les activités professionnelles qui peuvent s'y dérouler**, notamment des activités agricoles et d'élevage
- **Les sports de nature** qu'ils se pratiquent à pied, à vélo, à cheval, dans les airs...
- **La chasse, la pêche**
- **La cueillette** de champignons ou de châtaignes
- **La baignade**
- **Les loisirs motorisés**

La liste est non exhaustive et de nouvelles pratiques émergent régulièrement. **Depuis quelques années la pratique du trail** a fait son apparition sur les chemins et, dans un autre registre, **la recherche de photos « instagrammables »** devient une pratique à part entière.

Lorsque le partage d'une ressource, ici d'un espace, pose problème on parle de **CONFLIT D'USAGE**. Et cela peut intervenir entre n'importe quels usagers : entre propriétaire et cueilleur de champignons, entre vététiste et cavalier, entre baigneur et pêcheur, entre éleveur et traileur, entre randonneur et chasseur, entre amateur de selfie et lavandiculteur etc.

**Le partage de la ressource** doit donc être réfléchi de manière globale, dans le respect, en premier lieu, de la propriété privée, droit inscrit dans la Constitution comme étant « inviolable et sacré ».

Si certains des conflits peuvent être facilement résolus, ce n'est pas le cas de tous et c'est ainsi que des autorisations de passage qui sont accordées aujourd'hui à la CCDB, donc au public, peuvent être retirées demain.

**Le partage de l'espace relève donc bien de la responsabilité de chacun lorsqu'il s'en retrouve usager.**

**YANN QUÉBAUD**, étudiant en Master 2 Gestion Durable des Territoires de Montagne et stagiaire à la CCDB pendant 6 mois en 2023, a travaillé sur la thématique des conflits d'usage sur le territoire. **Dans le cadre de ses recherches, axées principalement sur la cohabitation entre activités pastorales et sports de nature, il a recueilli quelques paroles d'éleveurs.**

*« Il y a un décollage de parapente en haut de la Lance, un atterrissage est prévu normalement à côté du village de la Roche, mais souvent ils arrivent dans nos pâtures autour de la ferme là où sont les brebis... et les chiens ! Cette réalité devient de plus en plus fatigante pour nous... »*

**Si les usagers de passage**, comme ici les parapentistes, ne sont confrontés que ponctuellement au partage de l'espace, ce n'est pas le cas des propriétaires et éleveurs qui peuvent subir tout au long de l'année les désagréments liés aux autres usages. **Pour un éleveur, l'espace est un outil de travail et le comportement des usagers peut le mettre en difficulté.**

*« Les barrières, après le passage des gens, ne sont pas toujours refermées. »*

*« Arrivés sur le site, et vu qu'il n'y a pas de parking, des personnes se garent devant l'entrée des pâtures. Je ne peux pas y accéder. »*

**Parfois les échanges** peuvent même être tendus, voire violents :

*« Un couple de vététistes a voulu raccourcir leur sortie et sont passés par un chemin privé, ils sont tombés devant la barrière, ils l'ont défoncée. J'ai essayé de dialoguer avec eux, mais j'étais à deux doigts de me faire frapper, je n'ai donc pas insisté. »*

*« J'ai croisé des randonneurs avec un chien non tenu en laisse. J'allais à leur rencontre pour leur demander de le tenir [...] avant que je ne sorte un seul mot, ils m'ont dit que mon métier était inutile et futile, qu'ils n'avaient pas de leçon à recevoir de moi. Ce jour-là, ça m'a fait très mal. »*

**C'est déjà compliqué pour les éleveurs** lorsqu'il s'agit de se confronter régulièrement à ce type de situations, **mais quand les interactions peuvent compromettre la sécurité des usagers, c'est une pression qui peut vite devenir ingérable.**

*« J'ai des chiens de protection, j'ai toujours peur qu'il arrive quelque chose... »*

**Face à la prédation sur les troupeaux**, les éleveurs s'entourent de plus en plus souvent de chiens de protection et leur nombre, au sein d'un élevage, a tendance à augmenter d'année en année.





Patou sur Miélandre - © Québaud Yann

**Si le comportement des chiens dépend de leur race, leur objectif est le même pour tous, défendre le troupeau nuit et jour.** Montagne des Pyrénées (ou patou), Berger d'Anatolie (ou Kangal) ou encore Mâtin Espagnol : ils sont imposants, leurs aboiements impressionnants, ils cherchent à dissuader quiconque voudrait s'approcher du troupeau.

**Pour la plupart des éleveurs** le recours à ces chiens représente un changement de pratique et une nouvelle contrainte plutôt qu'un réel choix. Ils sont d'autant plus inquiets que le stress du chien induit par la prédation est accentué à chaque interaction avec un autre usager, surtout lorsque celle-ci se passe mal. Présence d'un chien de promeneur, levée de bâtons, allure rapide, tentative de caresse, ... autant d'évènements identifiés comme une potentielle menace pour le chien et autant de risques que la prochaine rencontre se passe mal.

*« Certaines personnes arrivent, ils brandissent les bâtons et sortent même une bombe au poivre. Avec ça, c'est sûr que mon chien devient plus méfiant et plus agressif. »*

*« Avec la prédation, c'est déjà compliqué de dormir, de voir à l'horizon, avec les problématiques liées à la randonnée, le stress augmente et au final on se demande qui du loup ou du tourisme va nous tuer en premier. »*

Les consignes qui sont données pour les itinéraires, notamment en ce qui concerne l'autorisation ou non des chiens de randonneurs, **visent avant tout à assurer la sécurité de tous, y compris celle des chiens.**

*« Les chiens de compagnie ne sont même pas tenus en laisse, déjà que normalement ils sont interdits... Mes patous, ils les bouffent quoi, les gens ne se rendent pas compte. »*

**Respecter les bonnes pratiques c'est permettre à chacun de mener ses activités sereinement, c'est une condition pour préserver les autorisations de passage et c'est faire en sorte que le besoin de grand air ne se transforme pas en cauchemar !**

Tourisme Patrimoine Sports Nature  
Éric Bouvier, vice-président  
Marion Gallo, chargée de mission

## FOCUS SUR LES APPLICATIONS ET LES SITES COLLABORATIFS

**Vous en connaissez certainement et en utilisez peut-être.**

Ces sites et applications permettent à tout le monde de partager le tracé d'une randonnée et d'en faire ainsi profiter les autres.

Tant qu'une propriété privée n'est pas formellement interdite vous pouvez vous promener où bon vous semble, on parle alors de tolérance de passage, donc pourquoi pas... **MAIS inciter d'autres personnes à suivre vos pas n'est pas forcément judicieux.**

Avez-vous pensé à l'accord des propriétaires ?

A d'éventuels conflits d'usage ?

Parfois les itinéraires partagés diffèrent à peine d'itinéraires officiels gérés par la collectivité, mais vous êtes-vous posé la question de pourquoi un chemin a été privilégié à un autre ?

**CERTAINS ENJEUX ne sont pas évidents sur le terrain et pourtant ils existent, c'est le rôle des collectivités de s'en occuper.**

Tourisme Patrimoine Sports Nature  
Éric Bouvier, vice-président  
Marion Gallo, chargée de mission



Sur Cougoir - © M. Gallo





Panneau chien rando - © Chadam Communication - DDP

## Profiter des activités de plein air, OUI, mais pas n'importe comment !

### BONNES PRATIQUES ET RECOMMANDATIONS

Habitants du pays de Dieulefit-Bourdeaux et visiteurs, vous pratiquez des activités de pleine nature dans un environnement riche et remarquable et autour de sites naturels d'exception. Ces derniers sont aussi magnifiques que sensibles et fragiles. Quelques recommandations sont donc à rappeler, afin d'assurer le maintien de ces activités dans le temps et dans l'espace et pour que vous puissiez continuer d'arpenter les sentiers, chemins et routes de notre belle Communauté de communes.

#### AVANT DE PARTIR

**Choisissez une activité adaptée à votre niveau et aux conditions climatiques :** prévoyez un équipement, de l'eau et des vivres en conséquence.

**Informez votre entourage** du lieu et de l'heure de votre sortie et évitez de partir seul.

**Renseignez-vous sur les conditions d'accès au site,** notamment si les chiens sont autorisés.

**Prenez également connaissance des périodes de chasse** (de septembre à février), assurez-vous de porter des couleurs vives et d'être au fait des lieux et dates de battues.

#### UNE FOIS SUR LE TERRAIN

**Restez sur les sentiers balisés** pour ne pas dégrader l'environnement ni perturber la faune et la flore qui se trouvent à proximité. Ne pratiquez pas de cueillette et restez discret afin de ne pas déranger les espèces sauvages.

**N'oubliez pas de ramener vos déchets avec vous,** y compris les déchets dits biodégradables.

**La libre circulation sur les sentiers balisés** est rendue possible par l'autorisation des propriétaires des parcelles privées traversées. Sans leur bonne volonté, nous ne pourrions pas vous proposer ces randonnées, c'est pourquoi nous vous invitons à respecter ces lieux et les activités qui y sont menées.

**Ne jetez pas de cigarette,** même éteinte et ne faites pas de feu. Si vous deviez être témoin d'un incendie ou d'un départ de feu, avertissez le 18 (ou 112).

#### TERRE DE PASTORALISME

**L'activité pastorale étant présente sur l'ensemble du territoire de Dieulefit-Bourdeaux,** une signalétique spécifique est en cours de déploiement afin de favoriser une meilleure cohabitation entre les différents usagers de ces espaces et des itinéraires.

**Ces panneaux,** à l'approche d'une zone pastorale, vous donneront les informations nécessaires afin de poursuivre votre sortie sereinement.

**Les parcs d'élevage** sont souvent gardés par des chiens de protection de troupeau. Restez calme et éloigné du troupeau, n'essayez en aucun cas de caresser les animaux ni de montrer une quelconque forme d'agressivité envers le chien (levée de bâtons, haussement de la voix, fuite...).

**Les chiens de compagnie** sont interdits dans ces lieux d'activité, pouvant être identifiés par le chien de protection comme une menace pour le troupeau.

**Merci à tous de préserver nos espaces paysagers dans le respect de chacun !**



Tourisme Patrimoine Sports Nature  
 Éric Bouvier, vice-président  
 Marion Gallo, chargée de mission

# DÉVELOPPEMENT ÉCONOMIQUE

## TOUS SUR LE PONT POUR L'EMPLOI !



1<sup>ère</sup> rencontre économique territoriale organisée avec la CCI le 5 octobre - photo Emilie Jungo

**La Communauté de communes est engagée depuis 2020 avec l'association Interstices dans une démarche de candidature à l'expérimentation Territoire Zéro Chômeur de Longue Durée (TZCLD). Celle-ci vise, rappelons-le, à mobiliser des territoires autour du droit à l'emploi, source d'émancipation sociale et économique. L'objectif est d'essayer d'être en capacité d'apporter une réponse à tous ceux qui souhaitent avoir un emploi.**

Cela commence bien sûr par mieux assurer la rencontre entre l'offre et la demande d'emploi sur le territoire, sachant qu'il y avait par exemple 400 offres d'emploi à pourvoir sur le site de Pôle Emploi en juin, sans compter les offres cachées (non publiées sur les sites d'offres d'emploi).

**Mais les freins ne se résument pas à des problèmes de diffusion des offres :** décalage entre les compétences attendues et disponibles, niveau de rémunération, problématiques de mobilité ou de mode de garde d'enfant. Des difficultés auxquelles peuvent s'ajouter des problématiques de personne à charge (parent ou proche malade) contraintes des disponibilités horaires, d'accident de la vie, de séquelles de mauvaises expériences professionnelles antérieures, de handicap, de mal logement...

**La CCDB comptait à la même période 794 demandeurs d'emploi en catégories A, B et C** (activement en recherche d'emploi), dont **plus de 400 inscrits depuis plus d'un an** et **213 bénéficiaires du Revenu de Solidarité Active (RSA)** avec de très faibles ressources. **Il y a donc aussi une insuffisance d'offres d'emploi sur le territoire.**

**L'expérimentation TZCLD propose de se réunir** autour de ces enjeux, **de mobiliser** tous les acteurs du territoire bien au-delà des seuls services publics et associations habituellement en charge de ces questions et **de se doter** d'une réponse supplémentaire : **l'entreprise à but d'emploi**. C'est-à-dire une entreprise dont l'objectif est de créer le maximum d'emplois supplémentaires possible, non concurrentiels aux activités déjà existantes, pour ne prendre aucun risque de détruire de l'emploi dans le secteur classique. Il s'agit d'activités n'existant pas sur le territoire ou délaissées par le secteur marchand parce qu'insuffisamment rentables.

**L'association INTERSTICES a posé les fondations de la candidature :** mobilisation et animation d'un premier groupe de volontaires privés durablement d'emploi, établissement du périmètre de la candidature, mise en place des instances de gouvernance du projet,

habilitation en tant que territoire émergent auprès de l'association nationale Territoires zéro chômeur de longue durée. Et l'année 2023 a permis de se structurer pour « monter les murs » de l'édifice.

**La CCDB est ainsi lauréate d'un appel à projets de l'État dans le cadre du Pacte des Solidarités.** Cela va permettre d'aller plus massivement vers les personnes privées d'emploi, d'identifier leurs compétences, envies et contraintes, d'envisager les opportunités d'emploi existantes et les moyens de les faire coïncider, de rendre plus lisible l'offre d'accompagnement socio-professionnel du territoire et de se mettre en capacité de construire des solutions pour résoudre les difficultés concrètement rencontrées.

**Nous nous sommes par ailleurs rapprochés d'une structure voisine d'insertion** par l'activité économique pour bénéficier de leur expertise sur la construction d'une potentielle entreprise à but d'emploi, identifier les emplois utiles sur le territoire, vérifier la viabilité économique des activités projetées, réunir les conditions de leur concrétisation.

**L'association INTERSTICES** quant à elle dispose désormais de locaux, en face du parking de la Pouilleuse, rue Brun-Larochette à Dieulefit, baptisés « **Au café volontaire** » en hommage aux rendez-vous hebdomadaires des volontaires du projet qui s'y réunissent tous les mardis après-midi.

**Malgré toutes ces avancées, le travail ne manque pas pour boucler notre dossier de candidature dans les 6 prochains mois.** La CCDB mobilise, avec ses partenaires, des moyens techniques pour ce faire mais chacun peut, à son niveau, participer à cette dynamique : parler de ce projet, participer à des actions en tant que bénévole, partager ses connaissances ou son réseau.

**La réussite passe par la mobilisation du territoire** (communes, associations, entreprises) **et de ses habitants !**

**Envie de contribuer ?**

**Vous pouvez contacter l'association INTERSTICES**  
**interstices26@gmail.com**  
**OU la Communauté de communes**  
**contact@ccdb26.fr.**





## DE NOUVELLES OFFRES D'ACCOMPAGNEMENT POUR LES ENTREPRISES

La CCDB agit depuis longtemps auprès des entreprises par le biais de différentes actions : l'aménagement de zones d'activités et la gestion d'une offre d'immobilier d'entreprise, l'aide aux investissements des entreprises, l'accueil et l'orientation des porteurs de projets vers les acteurs de l'accompagnement et la participation aux ressources d'Initiative Portes de Provence qui offre un appui sur l'accès aux financements.

Mais la collectivité a souhaité aller plus loin et agir sur d'autres leviers en appui au quotidien des entreprises.

En développant d'une part des actions d'animation économique territoriale, c'est-à-dire des occasions de rencontres et d'échanges, avec et entre les acteurs économiques du territoire, pour signaler les freins rencontrés, identifier les besoins, créer des synergies sur des projets, mieux informer les entreprises des aides et accompagnements auxquels elles peuvent prétendre et des évolutions des politiques publiques ou du cadre réglementaire. En participant d'autre part au développement d'une offre de formation sur le territoire, et d'accompagnements sans reste à charge.

Pour ce faire, la Communauté de communes s'est naturellement tournée vers ses partenaires de la Chambre de Commerce et d'Industrie (CCI) et de la Chambre de Métiers et de l'Artisanat (CMA) avec lesquels a été co-construit un programme d'actions.



L'opération a démarré avec une première réunion le 5 octobre en partenariat avec la CCI, qui proposait une analyse très détaillée de l'évolution des pratiques des consommateurs.

Au mois de novembre était proposé un atelier collectif à Dieulefit pour stimuler l'utilisation d'outils numériques.

Tandis que la CMA organisait un petit déjeuner et un atelier collectif d'approfondissement sur la thématique de la consommation d'énergies, sujet ô combien stratégique pour de nombreux artisans.

La CCDB a également participé au financement d'accompagnements individuels sur des thèmes aussi variés que la stratégie commerciale, l'aménagement de l'espace de vente, la présence en ligne, le conseil en ressources humaines (recrutement, droit du travail, sécurité et santé au travail...), la transmission d'entreprise, le diagnostic Performa Environnement, ou encore l'optimisation de sa marge en restauration collective.

Nous espérons que ces prestations, gratuites pour les entreprises, rencontreront un vif succès et permettront d'aider à la vitalité économique du territoire et de soutenir l'emploi. Les entreprises intéressées peuvent se rapprocher de la CCI, de la CMA ou de la CCDB pour bénéficier de ces offres qui seront vraisemblablement reconduites en 2024.

Développement économique  
Marc Eberhard, vice-président  
Émilie Jungo, chargée de mission

## LES BRÈVES

### LES RESTOS DU CŒUR

- Les restos ont été inaugurés et se sont installés dans leur nouveau local rue des Reymonds mis à disposition par la commune de Dieulefit. De gros travaux d'aménagements ont été nécessaires.
- Les financements proviennent de la ville de Dieulefit, du National des Restos du Cœur et de mécènes, avec une active participation des bénévoles de l'association.



C'est une bonne nouvelle pour tout le territoire.

### ÇA BOUGE AU QUAI

Bien connu des habitants du territoire pour héberger de nombreux artistes, on oublie parfois que Le Quai, ancien moulinage devenu bâtiment d'entreprises de la CCDB, situé à Pont-de-Barret, accueille aussi des artisans.

Une tapissière décoratrice, Chloé Dautrey (Le Panache du Crapaud), y a ainsi démarré son activité cet été. Elle restaure tous types de sièges et réalise des aménagements textiles.

Développement économique  
Marc Eberhard, vice-président  
Émilie Jungo, chargée de mission

# GESTION DES DÉCHETS

## LA COLLECTE ET LE TRAITEMENT DES DÉCHETS

### NOUS PASSONS SOUS LA BARRE DES 100 KG/HAB/AN

En 2022, les camions-grue ont collecté **96 kilos d'ordures ménagères par habitant**. Une majorité des personnes nous indiquent réaliser le tri des emballages, papiers, verre et déchets alimentaires. **Merci à toutes et tous pour les efforts réalisés !**

### QUE CONTIENNENT NOS POUBELLES ?

Entre avril et octobre, 9 analyses de déchets ont été réalisées sur les conteneurs de tri (emballages et papiers). **Nous remarquons davantage d'erreurs de tri dans les conteneurs « SEMI-ENTERRÉS » que dans les conteneurs « AÉRIENS ».**

### CAMPAGNE DE PORTE-À-PORTE

Entre juin et novembre, 1000 personnes ont été rencontrées en porte-à-porte, pour près de 3000 foyers approchés. C'est plus d'un tiers des foyers du territoire qui ont ainsi échangé sur le tri sélectif.

**L'objectif est de rappeler les bonnes pratiques de tri, mais aussi de recueillir des remarques.**

### UN QUESTIONNAIRE SUR LE TRI

Plus de 90 personnes ont répondu à notre questionnaire. Merci pour leur participation. Dans la rubrique Questions fréquentes du site internet de la ccdb26.fr, à la rubrique « Gestion des déchets », vous trouverez des réponses aux sujets et questions fréquemment évoqués.

Le questionnaire est toujours disponible via ce lien : [www.ccdb26.fr/vie-quotidienne/gestion-des-dechets/tri-selectif/](http://www.ccdb26.fr/vie-quotidienne/gestion-des-dechets/tri-selectif/)

### COMMUNICATION AUPRÈS DES TOURISTES ET DES HÉBERGEURS

**Les touristes hébergés sur le territoire** (camping, hôtel, gîte, chambre d'hôtes, etc.) ont besoin d'accompagnement dans la gestion de leurs déchets.

**Les hébergeurs doivent présenter** les consignes de tri, proposer des contenants adéquats et fournir la carte pour les ordures non recyclables de leurs clients (ou jeter les sacs pour leurs clients).

**La CCDB accompagne les hébergeurs** en proposant des conseils et outils disponibles via la plateforme de la taxe de séjour.



### QUE DEVIENNENT NOS EMBALLAGES ET PAPIERS ?

**TOUS les emballages et TOUS les papiers collectés** sur votre commune sont acheminés au centre de tri de Portes-lès-Valence. Des machines et des agents séparent les matières, qui sont ensuite vendues à des recycleurs majoritairement français.



**Pour en savoir plus sur le devenir de vos déchets,** rendez-vous sur [ccdb26.fr](http://ccdb26.fr), rubrique « Le Traitement »

### VISITER LE CENTRE DE TRI, ÇA VOUS DIT ?

**Intéressé-e-s de savoir comment sont triés les emballages et papiers ?** Inscrivez-vous pour une visite du centre de tri, en nous contactant par mail [tri@ccdb26.fr](mailto:tri@ccdb26.fr) OU par téléphone **07 86 13 04 79**. À partir d'une cinquantaine d'inscrits, une date sera proposée pour une visite gratuite.



### RAPPEL > EMBALLAGES ET PAPIERS ENSEMBLE !

**Depuis le 1<sup>er</sup> mai 2023,** vous pouvez déposer les papiers avec les emballages. Le centre de tri dispose d'un outil industriel en capacité de les séparer. Ce changement s'inscrit dans une tendance nationale pour uniformiser les consignes.

- **LE TEXTILE est à déposer UNIQUEMENT** dans les bennes « Le Relais », ou **directement en friperie.**
- **LES DÉCHETS OCCASIONNELS** (bois, ferraille, électronique, etc.) **SONT À APPORTER EN DÉCHETTERIE.**

Gestion des déchets  
Philippe Berrard, vice-président  
Johan Miran, responsable du service



## AIDE À L'ACHAT D'UN VÉLO ÉLECTRIQUE OU MÉCANIQUE

Une prime de 100€ permet d'aider toute personne désirant acquérir un vélo électrique, neuf ou d'occasion, ou un kit d'électrification (sous certaines conditions mais sans conditions de ressources). Cette prime peut se cumuler à celles de l'État et des communes (Dieulefit, Montjoux, La Bégude de Mazenc...). La CCDB finance également les vélos neufs classiques, pour inciter à des déplacements quotidiens plus nombreux, en accordant une aide de 50€.

**Renseignements : site CCDB**

## AIDE AU SOLAIRE THERMIQUE

Une subvention pour la production d'eau chaude solaire a été mise en place par la CCDB. Cette aide de 500€ vient s'ajouter aux aides des communes et de l'État pour financer l'achat et la pose de panneaux solaires thermiques pour les logements en rénovation.

**Renseignements : site CCDB**

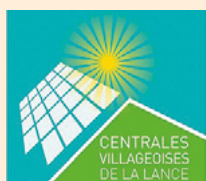

## UN KIT SOLAIRE POUR LA PRODUCTION D'ÉLECTRICITÉ RENOUVELABLE

La société coopérative

**Solarcoop** propose d'équiper les particuliers en panneaux solaires photovoltaïques, se raccordant directement à une prise standard ou au tableau électrique de l'habitation.

**Les Centrales Villageoises de la Lance** peuvent également accompagner les particuliers dans leur réflexion, installation, ou achat.

**Plus d'informations**

[www.centralesvillageoisesdelalance.fr](http://www.centralesvillageoisesdelalance.fr)

[www.solarcoop.fr](http://www.solarcoop.fr)



## SOLIHA : ADAPTER SON LOGEMENT

Adapter un logement à la perte de mobilité ou au handicap, réhabiliter un logement vétuste ou dégradé, des conseils techniques ou l'accompagnement pour l'obtention des aides financières... autant de sujets sur lesquels SOLIHA peut aider et accompagner **gratuitement** propriétaires et locataires !

**Contactez un conseiller par téléphone**

au 0 800 300 915 (numéro vert) :

- Lundi : de 13 h à 17 h
- Mardi à vendredi : de 8 h 30 à 12 h 30

[www.drome.auvergnerhonealpes.soliha.fr](http://www.drome.auvergnerhonealpes.soliha.fr)



## SERVICE PUBLIC GRATUIT POUR LA RENOVATION DE VOTRE LOGEMENT

Propriétaires occupants ou bailleurs, locataires, vous pouvez bénéficier d'aides, et d'un accompagnement gratuit sur le territoire de la Communauté de communes de Dieulefit-Bourdeaux. Ce service public gratuit est porté par le CEDER, une association neutre et experte en matière de travaux de rénovation énergétique. Le CEDER est là pour vous renseigner techniquement et financièrement sur vos projets de rénovation et les aides possibles. Son logiciel de modélisation vous permettra également de vous donner un premier aperçu énergétique de votre logement.

**Permanences (uniquement sur rendez-vous) :**

Tous les vendredis du mois, de 9 h à 12 h, dans les locaux de la Communauté de communes.

**Renseignements et prise de RDV :**

04 75 26 22 53

[infoenergie@ceder-provence.org](mailto:infoenergie@ceder-provence.org)

[www.ceder-provence.org](http://www.ceder-provence.org)

## TRANSPORTS EN COMMUN

**Depuis le 1<sup>er</sup> septembre dernier**, et suite aux demandes de la CCDB, les horaires de la ligne 35 ont été légèrement modifiés pour que les arrivées et départs des bus (ligne 35) à la gare de Montélimar correspondent aux horaires des trains.

**DEUX NOUVEAUX TRAJETS en TAD** (transport à la demande) :

- un aller Dieulefit-Montélimar à 18h
- un aller Montélimar-Dieulefit à 20h20

**Le TAD fonctionne UNIQUEMENT sur réservation** auprès de la gare routière de Montélimar au 04 75 51 89 69 jusqu'à 24h avant la date du voyage.

**La prise de réservation s'effectue UNIQUEMENT** du lundi au vendredi de 08h00 à 17h00.

Le tarif est le même que le bus 35.

**Ce trajet est expérimental pour un an** et sera pérennisé ou non en fonction de la fréquentation.

**Alors n'hésitons pas ! Utilisons-le !**

Nouvelle fiche horaires sur le site de la CCDB, et à l'Office de tourisme.

## JOINDRE L'ÉQUIPE DE LA COMMUNAUTÉ DE COMMUNES

### **DIRECTEUR GÉNÉRAL DES SERVICES**

Denis Grange  
04 75 46 46 06  
06 73 15 16 27  
d.grange@ccdb26.fr

### **COMPTABILITÉ**

Béatrice Berard  
04 75 46 90 90  
b.berard@ccdb26.fr

### **ACCUEIL COMMUNAUTÉ DE COMMUNES**

Angélique Javellas  
04 75 46 82 33  
contact@ccdb26.fr

### **AGRICULTURE - FORÊT GESTION DE L'ESPACE Responsable**

Christelle Harmegnies  
06 73 17 35 77  
c.harmegnies@ccdb26.fr

### **Projet Alimentaire du Territoire - PAT**

Kévin Bazile  
06 30 41 95 25  
k.bazile@ccdb26.fr

### **Espaces Naturels Sensibles Montagne de Miélandre**

Loïc Raspail  
07 86 17 46 59  
l.raspail@ccdb26.fr

### **DÉVELOPPEMENT ACTIVITÉS ÉCONOMIQUES**

Emilie Jungo  
06 70 47 88 70  
e.jungo@ccdb26.fr

### **GESTION DES DÉCHETS Secrétaire**

Delphine Chalvet  
04 75 46 43 49  
dechets@ccdb26.fr

### **Responsable**

Johan Miran  
j.miran@ccdb26.fr

Frédéric Mocquard  
f.mocquard@ccdb26.fr

### **Ambassadeur du tri Spécial refus de tri**

Aymeric Bernard  
07 86 13 04 79  
a.bernard@ccdb26.fr  
tri@ccdb26.fr

### **CULTURE - SOLIDARITÉS**

Aurélie Gandolphe  
07 87 09 20 10  
a.gandolphe@ccdb26.fr

### **TOURISME - PATRIMOINE SPORTS NATURE**

Marion Gallo  
06 73 16 94 45  
m.gallo@ccdb26.fr

### **DÉFI CLIMAT-HABITAT PLH - MOBILITÉS**

(recrutement en cours)  
04 75 46 46 05  
06 78 55 79 21

### **ENFANCE JEUNESSE Responsable**

Noémie Clo  
04 75 46 95 07  
06 73 17 00 08  
n.clo@ccdb26.fr

### **Directrice**

**Ferme Saint-Pol**  
Florentine Oudot  
04 75 46 95 06  
06 73 17 95 77  
f.oudot@ccdb26.fr

Ferme Saint-Pol :  
04 75 98 90 19  
alshfermestpol@ccdb26.fr

### **Adjointe**

Sandy Bogerd  
s.bogerd@ccdb26.fr

### **Directrice ALSH Bourdeaux**

Leila Atma  
04 75 46 95 06  
06 31 48 43 24  
l.atma@ccdb26.fr

ALSH Bourdeaux :  
04 75 53 01 74  
alshbourdeaux@ccdb26.fr

### **Service Jeunesse**

### **Animatrices de proximité**

04 75 46 95 08  
06 70 47 34 81  
jeunesse@ccdb26.fr

Espace jeunes :  
09 72 91 21 64

Mélanie Oger  
06 45 75 03 08  
m.oger@ccdb26.fr

### **Animatrice RPE (EX - RAM) LAEP**

Viviane Doulière  
06 30 41 99 93  
rpe@ccdb26.fr  
v.douliere@ccdb26.fr

### **SERVICES TECHNIQUES**

Fabrice Grillet  
servicetechnique@ccdb26.fr

### **ARCHIVISTE**

Magali Chazaud  
m.chazaud@ccdb26.fr  
dpo@ccdb26.fr

### **ASSISTANT DE PRÉVENTION MUTUALISÉ**

Stéphane Tallieu  
s.tallieu@ccdb26.fr

### **PROGRAMME LEADER GAL DE PORTES DE PROVENCE**

Aurélien Griffon  
Animatrice-coordinatrice  
LEADER



RETROUVEZ TOUTES LES INFORMATIONS  
SUR NOTRE NOUVEAU SITE INTERNET

[www.ccdb26.fr](http://www.ccdb26.fr)

COMMUNAUTÉ DE COMMUNES DIEULEFIT-BOURDEAUX

8 rue Garde de Dieu 26220 Dieulefit  
Tél. 04 75 46 82 33 | E-mail. contact@ccdb26.fr

