

LE BULLETIN

de la Communauté
de Communes

Dieulefit – Bourdeaux

NOV

N°20

2019



DOSSIER

Maison de
la Céramique

Édito du Président

Jean-Marc Audergon

À l'approche des fêtes de fin d'année, vous trouverez dans ce numéro des nouvelles sur les activités proposées dans le cadre de la charte des aînés engagée avec la MSA, sur le tourisme, sur l'enfance et la jeunesse. Nous avons choisi de faire un focus sur un équipement emblématique du territoire : la Maison de la Céramique.

En effet, la tradition potière à Dieulefit remonte à l'époque romaine. Si elle a fortement structuré l'agencement des villages autour de la gestion des filons d'argile, elle a tout autant marqué les paysages et l'activité économique du territoire. La céramique est aujourd'hui un levier non négligeable d'un développement économique local avec plus d'une quarantaine de céramistes sur le territoire de la Communauté de communes.

La Maison de la Céramique à Dieulefit est le reflet de cette tradition potière. Inaugurée en 1995, elle peut être fière de ses 24 années d'existence. Espace de référence pour la céramique contemporaine au niveau national, espace patrimonial, centre de formation

qualifiant à destination des professionnels, ateliers de pratiques ouverts aux amateurs... C'est pourtant encore un équipement trop méconnu des habitants du territoire.

Au-delà de notre soutien collectif à cette Maison, nous vous invitons à en pousser les portes pour en être les ambassadeurs. Vous en apprendrez plus sur notre histoire locale, et vous vous enrichirez de regards nouveaux qui sont autant d'invitations à s'ouvrir à la richesse de la céramique. Si vous êtes habitant de la CCDB vous pouvez bénéficier pour une somme modique d'une entrée aux expositions toute l'année, profitez-en...

Avant de vous laisser à votre lecture, permettez-nous de vous souhaiter d'heureuses et agréables Fêtes de fin d'année. Qu'elles soient pour chacun d'entre nous l'occasion de garder ce regard ouvert, vigilant et empathique sur les autres et sur l'évolution de notre société.



Bulletin d'information N°20 / novembre 2019
 Conception Graphique : www.la-direction.fr
 Impression : Imprimerie Bayle | Photographies : DR/
 Pixabay. Merci au personnel pour sa participation.
 En couverture : *Arbologie* de Laurent Petit

- 02 Édito
- 03 Charte des aînés
- 04 Dossier : Maison de la Céramique
- 07 Tourisme : Point sur la stratégie
- 10 Déchets : La redevance incitative
- 12 Parents, Mode d'emploi
- 13 Brèves
- 14 Permanences
- 15 L'équipe de la CCDB

La charte des aînés... L'histoire continue!

Dans le précédent bulletin nous avons présenté cette démarche initiée par la MSA et qui s'adresse à tous les retraités du territoire quelque soit leur régime d'affiliation. Grâce à l'implication de la soixantaine de personnes qui participent dans un esprit positif aux différentes réunions de réflexion, la charte avance et les actions ont déjà démarré.

Que se passe-t-il près de chez vous ?

La 1^{re} séance-découverte s'est déroulée à la Ferme St Pol avec Camille, enseignante en sport adapté. Elle a rassemblé, dans une ambiance ludique et conviviale, 28 personnes venues de 7 communes du territoire et avoisinantes. Pour continuer, deux groupes se retrouveront pour 12 séances d'une heure à la Ferme St Pol. Cette activité sera aussi proposée en 2020 dans 2 autres lieux de notre territoire.

MOBIL'sport! 3 dates - 3 lieux

Le camion MOBIL'sport s'est arrêtée à La Paillette-Montjoux, à Truinias et à Pont-de-Barret. L'éducatrice a fait découvrir des jeux et, dans la dernière étape, il y a eu la surprise d'un agréable moment partagé entre grands-parents et petits-enfants.

Place à la chanson et la musique pour une parenthèse dans le quotidien des plus isolés.

Grâce à Sylvie qui souhaite que son orgue de barbarie reprenne du service, un programme de moments musicaux sur le territoire est mis en place :



1^{er} rendez vous, prévu à Crupies, où se rassembleront « autour du feu » quelques amis et voisins.

En parlant de mémoire...

Après un atelier « Parlons mémoire » préparé avec les bénévoles de la médiathèque de Bourdeaux le 9 octobre, un après-midi de présentation de l'atelier PEPS Eurêka aura lieu le 12 novembre à Rochebaudin.

Des projets à venir...

Si pour le moment, l'accent est mis sur la prévention santé et le lien social, il reste bien d'autres actions à imaginer, comme le numérique, le soutien aux aidants familiaux et la réflexion sur l'habitat. De quoi animer les groupes de travail à venir !

La Belle Vie: un spectacle à ne pas oublier!

Ils sont animateurs bénévoles des ateliers mémoire PEPS Eurêka

(programme d'éducation et de promotion santé) et ont décidé de bien vieillir et de le faire savoir. Quatre d'entre eux se sont racontés et ont aussi raconté les autres. Confrontés à leur mémoire et au texte, ils ont répété et le spectacle « La belle vie » a pris corps. Un spectacle qui raconte la retraite, et qui parle résolument du lendemain : une ode dédiée à la vieillesse heureuse...

VENDREDI 29 NOVEMBRE À 15H
AU THÉÂTRE LE BLED À SOUSPIERRE

Faites part de vos réflexions et propositions en participant aux groupes de travail.

Contact :

Catherine BOEGLIN
06 16 16 89 86

boeglin.catherine@ardechedromeloire.msa.fr
[@ardechedromeloire.msa.fr](https://www.instagram.com/ardechedromeloire.msa.fr)

Maison de la Céramique : une mosaïque de propositions

PÔLE PUBLIC

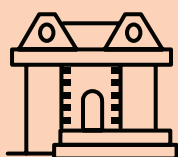

Espace musée

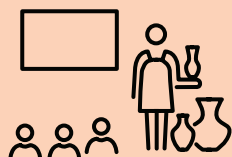
Actions pédagogiques
auprès des écolesExpositions
de céramique
contemporainePratique de la poterie
pour tousBiennale du marché
des Potiers

PÔLE PROFESSIONNEL

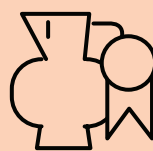
Formation
professionnelle
diplômanteFormation
permanente

Spécialisation

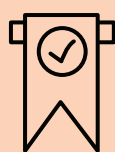
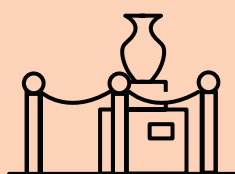
Développement du label
« Dieulefit Original »Expositions dédiées :
« génération céramistes »

Les activités à la Maison
de la céramique pour 2020
Cours, Week-Ends ou Stages

PROGRAMME 2020

Tournage, Modelage

Week-ends Porcelaine
et « Engobe Émail »

Stage « Du Dessin À La Forme »

Pendant les vacances scolaires :
Ateliers enfants (à partir de 5 ans)
et Ateliers Terre-Famille

NOUVEAU !

Atelier modelage à la carte
Toutes les infos sur
www.maisondelaceramique.fr
Tél: 04 75 50 20 98

EXPOSITIONS 2019 - 2020

« Générations Céramistes » #9

2 novembre - 31 décembre 2019
avec les anciens stagiaires
de la formation 2014/2015

« Générations Céramiste » #10

28 mars - 07 juin 2020
avec les anciens stagiaires
de la formation 2015/2016

Le Bel Utilitaire

13 juin - 27 septembre 2020

Sculptures céramiques et multimédia

17 octobre - 31 décembre 2020

Si vous êtes habitant de la CCDB vous pouvez bénéficier pour 4€ d'une entrée aux expositions de l'année à la Maison de la Céramique, sur présentation d'un justificatif (taxe d'habitation). La première visite de l'année est au plein tarif, toutes les suivantes sont gratuites.

Depuis 24 ans, la Maison de la céramique du Pays de Dieulefit-Bourdeaux constitue un équipement de service public répondant à de nombreuses missions et qui offre aux habitants du territoire un bel espace à explorer. Voici un panorama de ses activités.

C'était hier...

Le territoire est renommé grâce à sa riche tradition potière remontant à l'époque gallo-romaine. Au XIX^e siècle plus de 80 ateliers employant chacun plusieurs ouvriers font rayonner la poterie de Dieulefit dans toute la France et participe au fort développement économique. Long-temps culinaire avec sa terre réfractaire, puis utilitaire avec sa vaisselle en terre vernissée, la céramique du territoire est aussi aujourd'hui céramique d'art contemporaine. Actuellement, on compte une quarantaine d'ateliers individuels.

La Maison de la céramique : un équipement résolument intercommunal.

Dès sa création, en 1992, la Communauté de communes porte le projet de la Maison de la Céramique en l'inscrivant dans ses compétences. Après avoir confié sa gestion pendant 10 ans à l'association Maison de la terre, la Communauté de communes crée en juillet 2007, une régie intercommunale à autonomie morale et financière.

Une Maison qui accueille le public et les professionnels

Le pôle grand public de la Maison de la céramique a pour ambition de développer la diffusion, la médiation et de participer au développement social, culturel et économique du pays de Dieulefit-Bourdeaux. Il dispose et gère un espace patrimonial, un espace d'expositions temporaires et toute une gamme d'offres en direction de la population et des touristes. Le pôle économique et professionnel assure une formation diplômante de céramiste. Il encourage le maintien et le développement de la filière en faisant connaître les ateliers des professionnels et en diversifiant les propositions de formations de courte durée.



Le Pôle grand-public

Un espace muséal

Réhabilité en 2014, il propose un parcours suivant des thématiques choisies : « cuisiner, servir, manger, conserver ». Il présente l'histoire potière du pays de Dieulefit depuis l'époque gallo-romaine jusqu'à aujourd'hui à travers l'exposition de plus de 150 poteries choisies. Grâce à des films courts, on peut découvrir les techniques de fabrication de la céramique ainsi qu'une reconstitution d'un atelier. À ce jour, sa collection est composée de 543 céramiques.

Des expositions temporaires

Pour enrichir l'espace muséal et historique, des expositions temporaires (une moyenne de 3 par an) sont choisies par une commission composée de céramistes du territoire (M.Castelly, J.Huteau, C.Peytermann, M.Tavernier, B.Weibel).

Des partenaires

Certaines des expositions temporaires sont organisées en partenariats avec d'autres structures renommées

(le marché des Tupiniers de Lyon, l'école du Fayoum en Egypte ou encore La Borne, Guebwiller, Saint-Quentin la Poterie). Un projet est prévu avec Giroussens en 2021.

Zoom sur les stagiaires de la formation professionnelle

Au printemps, une exposition est généralement dédiée aux anciens stagiaires de la formation professionnelle et à leurs invités.

Renseignements pratiques

Expositions ouvertes du 1^{er} avril au 31 décembre (fermé le 25 décembre)
Du 1^{er} avril au 30 juin et du 1^{er} septembre au 31 décembre.
du mercredi au dimanche et jours fériés de 14h à 18h

Juillet et août, tous les jours :
10h-13h / 14h-18h

Plein tarif : 4 € - Tarif réduit : 2,50 €
Gratuit pour les moins de 12 ans
Tél : 04 75 50 20 98

info@maisondelaceramique.fr
www.maisondelaceramique.fr
www.facebook.com/MaisondeLaCeramiqueDuPaysdeDieulefit

Transmettre la tradition potière

De nombreuses propositions et partenariats sont développés vers le plus grand nombre : scolaires du territoire, union nationale des retraités et personnes âgées du territoire. Des visites guidées et conférences sur l'histoire potière sont organisées. Un partenariat avec l'office du tourisme permet l'accueil des groupes et des réservations.



Biennale du marché des potiers : un événement incontournable

Ce marché organisé par la Maison de la céramique, a lieu toutes les années impaires. C'est le deuxième de la Région Auvergne-Rhône-Alpes après le marché des Tupiniers de Lyon. Ces deux jours sont l'occasion de faire connaître le métier de céramiste et les techniques de réalisation des céramiques. Des actions de sensibilisation sont également mises en place. C'est aussi un moment d'échange entre les céramistes.

Pour l'édition 2019 plus de 240 dossiers de candidatures ont été déposés et 70 exposants ont été choisis en comité de sélection. Depuis plusieurs années, cette manifestation porte une attention particulière aux jeunes créateurs. Un partenariat avec les galeries de Dieulefit a été mis en place afin d'accueillir des céramistes installés depuis moins de 5 ans pour une exposition-vente. Galeries : Nadia B, Artenostrum, Emiliani, Craft. La 15^e édition qui s'est déroulée en juin dernier a accueilli 13 000 visiteurs.

Les ateliers de pratiques amateurs pendant et hors vacances scolaires

Animés par les potiers du territoire, la Maison de la céramique propose pour les enfants et les adultes des ateliers réguliers ou en week-end pour découvrir ou pratiquer le modelage, tournage, sculpture...

L'espace boutique et l'espace de documentation

La boutique est en accès libre. On peut y trouver une librairie avec plus de 90 titres dédiés à la céramique, une carterie et du matériel pour les loisirs créatifs. C'est aussi un espace de vente de céramiques des potiers du territoire ou ayant exposés à la Maison de la céramique.





Le pôle économique et professionnel



Une contribution à l'activité économique du territoire

La Maison de la céramique gère un service de formation continue pour des céramistes en activité ou des demandeurs d'emploi financée par la Région Auvergne-Rhône-Alpes, avec le soutien des Ateliers d'Art de France.

Une formation en plein essor

La formation professionnelle de céramiste : un diplôme à la sortie !

Elle existe depuis 22 ans et délivre depuis 2009 un titre de « Céramiste » de niveau Bac +2. Un conseil de formation, réunissant les partenaires (Maison de la céramique, association d'Argiles et Chambre des Métiers et de l'Artisanat) se tient plusieurs fois par an pour travailler sur le contenu de la formation et en suivre les évolutions. Le conseil pédagogique, composé des intervenants de la formation, travaille quant à lui aux améliorations de cette dernière et assure le suivi des stagiaires.

Contact : Marion BOISJEOL
formation@maisondelaceramique.fr

La formation permanente : des stages à destination des céramistes

Chaque année une dizaine de stages courts sont proposés pour permettre aux céramistes de découvrir de nouvelles techniques. Le cursus de formation est entièrement individualisé et se déroule dans l'atelier du maître de stage.

Depuis août 2018, la formation « céramiste » accueille 11 stagiaires et dure 14 mois. C'est chaque année, plus de 40 candidatures à la formation qui sont étudiées.

Dieulefit Original : un label pour promouvoir la céramique du territoire.

En 2007 et en 2017, afin de préserver et promouvoir la céramique du pays de Dieulefit-Bourdeaux, la Communauté de communes a déposé une marque collective : « Dieulefit Original ». Cette initiative vise à soutenir la filière professionnelle, valoriser les savoir-faire et protéger l'identité de la poterie du territoire. Elle nécessite des partenariats avec la Chambre de Commerce et d'Industrie, la Chambre des Métiers, la ville de Dieulefit, la Maison de la céramique et les céramistes.

Contact : Nadège LOCATELLI
direction@maisondelaceramique.fr

**DIEULEFIT
ORIGINAL**

Nouvelle Stratégie Touristique : le territoire gagne des points

Le bulletin intercommunal de novembre 2017 présentait la nouvelle stratégie touristique destinée à développer le potentiel touristique de notre territoire. Depuis, la Communauté de communes, l'Office de tourisme et des professionnels du tourisme travaillent à sa mise en œuvre. On fait un point.



Ici, il y a 3 pôles !

Toutes les actions promotionnelles qui sont menées intègrent les 3 pôles majeurs définis par la nouvelle stratégie. Ils concernent les atouts identifiés de notre territoire : Nature et Bien-être pour le premier, Patrimoine et Culture pour le second et Accueil et Partage pour le troisième. Le magazine de destination et le site internet de l'Office de tourisme sont donc axés sur ces 3 pôles. Chaque nouvelle action, démarche, initiative peut donc concerner plusieurs pôles ; ainsi l'agriculture, l'élevage et les produits du terroir se retrouvent dans les pôles Nature et Bien-être, Patrimoine et Accueil et Partage.

Un même langage pour structurer l'identité touristique.

Pour diffuser largement et efficacement l'envie de visiter notre territoire, la collaboration est indispensable entre tous les acteurs touristiques. Un emploi à temps partiel pour la gestion de toutes les activités de pleine nature permet un travail soutenu sur le développement des activités et de mieux accueillir les randonneurs grâce à une signalétique spéciale. Des panneaux informatifs pour tous les publics sont présents dans chaque village. Côté patrimoine, des partenariats entre la Maison de la céramique et la Chambre de Métiers facilitent l'organisation des Journées Européennes des Métiers d'Art (JEMA) sur notre territoire.

Valoriser l'identité du territoire pour mieux le faire connaître

C'est l'objectif du SADI (schéma d'accueil et de diffusion de l'information touristique) établi durant le 1^{er} semestre 2018. Sa mise en œuvre a débuté l'été de la même année et se poursuit par :

PLUS DE VISIBILITÉ

de nouveaux contenus images et rédactionnels utiles à toutes communications et promotions futures :

- Création une nouvelle identité visuelle et un nouveau site internet pour l'O.T. <https://www.dieulefit-tourisme.com>

- 5 vidéos thématiques du territoire en partenariat avec la Drôme Provençale : <https://www.dieulefit-tourisme.com/votre-sejour/besoin-dune-idee-2/videos-du-pays-de-dieulefit-bourdeaux/>
- Création d'une banque d'images et un nouveau magazine de destination annuel
- Encarts presses de niveau national et amélioration de la visibilité sur les réseaux sociaux

PLUS DE PRESENCE

La nécessité d'aller au plus près des visiteurs et de les accompagner au mieux se traduit par :

- Renforcement de la visibilité hors du territoire Dieulefit-Bourdeaux et présence sur 7 salons en partenariat avec la Drôme provençale
- Accueils de journalistes et bloggeurs
- Mise en place d'accueils « hors les murs » par l'O.T. et de PIT (point d'information touristique) en différents lieux du territoire
- Création de fiches thématiques « Que faire ? » adaptées à l'offre et aux clientèles (ex : Que faire en famille, Que faire quand il pleut, etc.)

PLUS DE PARTENARIAT

avec les acteurs du territoire

- PIT définis en concertation avec des sites et hébergements touristiques
- Accompagnement des professionnels et des saisonniers qui sont au contact des visiteurs
- Réseau d'ambassadeurs en cours de construction
- Collaboration Maison de la céramique et des galeries du territoire lors du marché des potiers
- Contenus des JEMA construits avec les artisans d'art du territoire

Accueil en tous genres avec le SADI



Quels sont les changements mis en place dans l'accueil des touristes ?

Magali Terrot : Tout d'abord, il faut rappeler qu'aujourd'hui, 9 visiteurs sur 10 en séjour ne pénètrent pas à l'Office de Tourisme. Il faut donc s'adapter aux nouvelles pratiques de ces visiteurs en allant au plus près d'eux, les rencontrer, les conseiller là où ils se trouvent.

Que mettez-vous en place pour cela ?

Nous avons mis en place auprès de cinq partenaires du territoire des Point Informations Touristiques (PIT) pour relayer l'OT avec de la documentation mise à leur disposition et une formation d'une demi-journée sur la connaissance du territoire. Nous avons aussi étendu ces formations au personnel d'accueil des grosses structures d'hébergement

Magali Terrot est directrice de l'Office de tourisme de Dieulefit-Bourdeaux. Depuis 1993, son équipe et elle participent à l'amélioration des services touristiques sur le territoire. Ensemble, elles conseillent les touristes et accompagnent les adhérents de l'Office. 2019 a vu la mise en œuvre du SADI destiné à améliorer l'accueil des visiteurs. Elle nous livre quelques nouveautés.

souvent surpris de redécouvrir le territoire qu'il croyait bien connaître. Nous axons aussi notre accueil sur la convivialité. Par exemple, cet été, nous avons organisé des apéritifs de bienvenue pour les touristes en juillet et août devant l'Office de tourisme à Dieulefit en présence de certains de nos prestataires touristiques. Nous allons aussi directement à la rencontre des visiteurs comme cet été où nous étions présents sur les marchés de La Bégude-de-Mazenc, à Dieulefit et sur les marchés nocturnes à Bourdeaux.

Avez-vous des actions hors du territoire ?

Bien sûr, c'est une autre partie de notre travail, nous avons des actions de promotion mutualisées entre les 5 OT de la Drôme provençale. Nous axons une communication accrue sur le digital, les réseaux sociaux, et avons créé un nouveau site internet intégrant un blog,

mais nous menons aussi des actions presse en partenariat avec la Drôme tourisme et la Drôme provençale. Par exemple, en octobre, nous invitons des bloggers sur 3 jours afin qu'ils puissent découvrir et vanter notre destination et ensuite publier à leurs *followers*. Dès le mois d'octobre, nous sommes déjà au travail pour la saison suivante.

Comment travaillez-vous avec les professionnels du tourisme ?

Nous les intégrons dans les commissions de travail thématiques, ce qui permet d'être à leur écoute et aussi au plus près des attentes de la clientèle. Nous organisons aussi des Éductours afin qu'ils puissent mieux informer leur clientèle sur les ressources du territoire et créer d'éventuels partenariats. Nous incitons aussi les professionnels à s'engager dans des démarches de qualification de leur offre comme se labelliser ou référencer leur hébergement. Aujourd'hui, le touriste étant devenu plus volatile et moins fidèle, il est primordial de s'adapter très vite en développant des stratégies adaptées et des actions bien ciblées.

Office du Tourisme
de Dieulefit-Bourdeaux
1, place Abbé Magnet
26220 Dieulefit
Tél. 04 75 46 42 49
<https://www.dieulefit-tourisme.com>



La redevance incitative au banc d'essai



En 2021, la redevance incitative sera effective. Destinée à réduire notre production d'ordures ménagères qui part à l'enfouissement et à inciter au recyclage et au compostage, elle demande quelques aménagements sur le territoire et à chacun de se mettre au diapason.

Une année d'essai pour se familiariser avec la redevance incitative

Chaque usager a reçu directement ou par le biais de son propriétaire l'éco-badge qui permet d'utiliser les conteneurs ordures ménagères. Ces nouveaux conteneurs pour les sacs poubelles sont équipés de tambours légèrement plus petits accueillant des sacs d'environ 40 litres.

Un petit rappel: désormais l'ensemble des emballages doit être déposés dans les bacs de tri sélectif jaunes. Chacun est invité à valider, dès à présent, les informations le concernant et à choisir un abonnement « test » afin que son badge soit activé. Grâce à la plateforme-web, cette année d'essai permettra à tous et sans contrainte, d'évaluer sa production réelle de déchets et de définir l'abonnement qui lui sera nécessaire avant la mise en place, en 2021, de la facturation réelle.

Je veux activer mon Éco-badge :

- Je renvoie le formulaire complété et signé par courrier à l'adresse de la Communauté de communes de Dieulefit-Bourdeaux
- Je renvoie une copie du formulaire complétée et signée par internet sur la plateforme Web « Écocito » <https://paysdedieulefit.ecocito.com>

IMPORTANT

Si l'éco-badge ne m'est pas parvenu, je me rends aux permanences du vendredi matin à la CCDB pour obtenir gratuitement mon badge et mettre à jour mes informations.

Un service aménagé pour certaines activités professionnelles.

Le tri de déchets est aussi une obligation pour les professionnels. Afin de permettre à certains types d'activités de déposer leurs déchets, des conteneurs identifiés sont réservés aux professionnels et équipés de

tambours de 80 litres. Ils pourront ainsi utiliser les conteneurs publics ou les conteneurs qui leur sont réservés.

Ces conteneurs dédiés seront installés sur les points d'apports suivants :

- La Bégude-de-Mazenc - Stade
- Poët Laval - stade
- Poët-Laval - vieux village
- Dieulefit - cimetière/ Pré Morin
- Dieulefit - la Gare
- Dieulefit - place Brun La Rochette
- Dieulefit - place des Tilleuls
- Dieulefit - rue des Reymonds
- Pont-de-Barret - route de Manas
- Bourdeaux - Plan Lara

La plateforme Web Déchet

La plateforme Web Déchet, un outil complet, rapide et sécurisé facilite vos démarches avec le service gestion des déchets. Dès à présent, tous les usagers de la Communauté de communes Dieulefit-Bourdeaux peuvent utiliser ce nouveau service. Les informations d'abonnements y sont enregistrées en toute sécurité sur un espace privé.

Que puis-je faire avec ce nouveau service ?

Dès 2020 :

- Je suis en direct ma consommation de déchets non recyclable
- J'ouvre ou je clôture mon abonnement
- Je réalise mes démarches administratives (modification d'abonnement, demande de prélèvement automatique, demande d'exonération...)
- Je sollicite le service déchets pour toute demande (intervention technique, information sur le tri ou le compostage...)

Dès 2021 :

- Je pourrai m'acquitter de ma redevance par internet

Le tri toujours plus simple !



La nouvelle formule mise en place début 2019 remplit largement son objectif : trier plus et produire moins de poubelles ! Sur cette première année 46 tonnes triées en plus (soit 6 Kg de plus par habitant). Ce sont des résultats très encourageants.

Ce tri simplifié est l'occasion de prendre conscience de l'importance des emballages utilisés au quotidien et la part importante de déchets qu'ils génèrent. Le tri est l'une des solutions mais de nombreuses astuces existent pour éviter ces emballages qui obligent à aller à la borne de tri régulièrement.

Limiter les emballages à la source, une solution beaucoup moins coûteuse !

Astuces en vrac :

- Consommer des produits frais et locaux, vendus en vrac ou à la coupe
- Privilégier les gros emballages aux portions individuelles,
- Réutiliser certains emballages pots en verre, bouteilles, boîtes...

De nombreuses solutions existent retrouvez plus d'astuces sur le lien : <http://www.casuffitlegachis.fr/particuliers/je-passe-laction/je-limite-les-emballages>

Gardiens de déchèterie, des conseillers pour bien recycler.

Nos déchetteries sont devenues, au fil du temps, un outil majeur dans le bon recyclage de nos déchets occasionnels. Les gardiens de déchèterie doivent pouvoir guider et identifier chaque déchet pour orienter les usagers vers la benne dédiée à chaque type de recyclage. Ils gèrent la séparation des déchets dans 39 filières différentes et se chargent de commander l'évacuation de chacun des matériaux.



Témoignage de Loïc, Gardien de la déchèterie de Dieulefit

« Notre métier de gardien ne se limite pas seulement à l'accueil des usagers. Nous sommes aussi responsables de ce que les personnes jettent, de l'entretien, de la sécurité sur le site et de la coordination de l'évacuation des matériaux. Au quotidien, nous observons et conseillons un public qui n'est pas toujours informé... Notre tâche est aussi d'inciter les gens à recycler correctement. Cela demande à chacun d'être compréhensif et à l'écoute des conseils dispensés. »

La déchèterie de Dieulefit en quelques chiffres...



22 000

usagers par an qui doivent être conseillés



950

bennes de déchets qui sont envoyées vers les unités de valorisations/recyclage



2

gardiens de l'entreprise d'insertion ADEFI



10 ans

de service en continu sans aucune fermeture exceptionnelle

Parents : mode d'emploi !

Vous êtes parents d'enfants de 0 à 4 ans.

Le lieu d'accueil enfants-parents « À petits pas » de Dieulefit a ouvert une seconde antenne dans les locaux de la crèche « Souffle d'Éveil » à la Bégude-de-Mazenc les mardis matins et les vendredis matins de 9h à 12h (hors vacances scolaires). Ouvert à tous, pour un temps de rencontre, de discussion, de jeu ! C'est sans rendez-vous ni réservation, gratuit et anonyme !

Contact : Éva Chelepine
04 75 46 95 07
ccpd.chelepine@orange.fr



Vous cherchez un mode de garde pour votre enfant ? Accueil individuel ? Accueil collectif ? Garde à domicile ?

L'animatrice du relais d'assistantes maternelles du pays de Dieulefit-Bourdeaux est là pour vous conseiller et vous informer. Hélène Pérignon reçoit sur rendez-vous les lundis après-midi au multi-accueil « Souffle d'Éveil » à la Bégude-de-Mazenc et les jeudis après-midi au multi-accueil « Les Dieul'filous » à Dieulefit.

Contact : 06 30 41 99 93
ou par mail au ram.ccdb@orange.fr

Séjour d'été 2019 le plein d'expérience

Sous le signe de la culture, du bien-être et du mini-golf

Malgré les grosses chaleurs, ce fut un bel été pour les enfants accueillis à la ferme Saint-Pol. Spectacles au Festival d'Alba-la-Romaine et des « Nouvelles du contes », semaine autour de la détente et du bien-être et pratique du mini-golf. Moutt occasions pour découvrir la richesse culturelle de notre territoire et de ses alentours. Côté fréquentation,

les places pour les enfants de moins de 6 ans ont été vite remplies. Pour les plus grands, quelques places sont restées vacantes chaque semaine.

L'accueil de loisirs de Bourdeaux affiche complet !

Les enfants ont pu faire de la grimpe d'arbre, aller à la rencontre d'une famille de berger dans le cadre des rencontres en alpage mais aussi recevoir l'association Archi Jeux de Crest. Une semaine entière a été consacrée aux projets des enfants, accompagnés par les animateurs. Un premier pas vers plus de choix et plus d'autonomie.

Séjours à hauts potentiels

Les 8 - 10 ans sont partis 5 jours en camping à Luc-en-Diois, les pré-ados ont participé à un séjour sport-nature en Ardèche (descente en canoé, canyoning et bivouac), tandis que les 14 - 17 ans sont partis 12 jours en Bretagne.

Le programme papier pour les accueils de loisirs à partir de 2020, c'est fini !

Ils seront en ligne sur le site Internet de la communauté de communes entre 1 mois et 3 semaines avant chaque période de vacances :

<http://www.paysdedieulefit.info>

mais aussi sur la page Facebook :

[la page des familles du pays de Dieulefit Bourdeaux.](#)

Vous continuerez à les recevoir par courrier électronique si vous avez donné votre adresse mail à l'inscription de votre enfant, sinon contactez-nous pour la mettre à jour.

Contact Éva Chelepine
04 75 46 95 07

ccpd.chelepine@orange.fr

Brèves

Le Défi climat : un engagement indispensable

Devant la nécessité de lutter contre le changement climatique, une démarche de labellisation Cit'ERGIE liée à la transition énergétique est en cours. Un conseiller réalise un état des lieux détaillé des consommations énergétiques du territoire et aide à renforcer et construire les actions du territoire, afin de traiter l'ensemble des problématiques climat-air-énergie : réduction des émissions de gaz à effet de serre, adaptation au changement climatique, sobriété énergétique, qualité de l'air, développement des énergies renouvelables. Bientôt, dans le cadre du Défi-climat des « Rencontres climat » permettront de débattre avec les acteurs socio-professionnels et la population.

Tourisme, culture, patrimoine

Myriam Nimer-Berthès, chargée de mission tourisme culture patrimoine depuis 2003, a quitté ses fonctions le 31 octobre dernier. Ses missions sont dorénavant assurées par Laurence RIBE.

Le bois, une richesse locale à protéger et à valoriser

Les massifs boisés occupent plus de 66% de notre territoire. Ils sont en majorité constitués de feuillus de type méditerranéen, principalement utilisés en bois d'industrie et en bois de chauffage. La demande en bois, quant à elle, augmente toujours plus dans les secteurs de la construction et de l'énergie. Afin de répondre aux attentes sociétales et environnementales, un processus de mobilisation de la ressource bois est engagé dans le respect des forêts (sensibilisation des propriétaires forestiers à la sylviculture

irrégulière, à la gestion durable, aux coupes sélectives et aux chantiers groupés). La restitution de l'étude engagée il y a un an a eu lieu le 9 octobre dernier au CEFA de Montélimar et des priorités sur la filière bois ont été validées par les professionnels.



C.T.E.A.C.

Depuis 2014 une Convention Territoriale d'Éducation Artistique et Culturelle a été signée en partenariat avec la DRAC, le Conseil Régional, le Conseil Départemental et la CAF. Dans ce cadre, des interventions sont proposées en direction de publics diversifiés : enfants et jeunes, seniors, adultes et personnes en situation de handicap.

Pour la deuxième convention (2018-2021), les actions sont menées par le Collectif FAUN(es), artistes en résidence, la radio locale Radiola et des acteurs culturels du territoire.

Le programme de la 1^{re} année a permis de proposer :

- 18 ateliers ciblés – dont intergénérationnel et familiaux

- 7 propositions pour le tout public
- 2 propositions spécifiques pour les artistes et associations culturelles du territoire.

Il s'est appuyé sur 16 structures locales et a touché plus de 550 personnes.



Pour toute information :
Laurence RIBE
04 75 46 46 05 / 06 73 16 94 45
ribe.ccdb@orange.fr

www.facebook.com/lesnouveauxjardins
www.radiola.media/culture

Rappel des permanences

Pour l'habitat

SOLIHA

Les permanences de SOLIHA pour obtenir des conseils sur les travaux et aménagements concernant la rénovation énergétique de votre logement ou des travaux d'adaptation du logement des personnes âgées ou handicapées ont lieu le 3^e mercredi du mois de 14h00 à 15h00 à Dieulefit et une fois par trimestre elles ont lieu en mairie de Bourdeaux. Elle informe également sur toutes les aides financières potentielles. Attention, dès le premier rendez-vous, il faut se munir de l'avis d'imposition ou de non-imposition. Ce document est indispensable avant tout conseil.



UN NUMÉRO VERT 0 800 300 915

permet de joindre les services de SOLIHA Drôme à Valence tous les jours de la semaine:

Lundi, mardi, mercredi, jeudi :
9h00 à 12h00 - 14h00 à 17h00.
Vendredi : 9h00 à 12h00
14h00 à 16h00.

Contact mail : eoh@dromenet.org

Permanence SOLIHA

à la Mairie de Bourdeaux :
18 décembre 2019, 18 mars
et 17 juin 2020

à la Communauté de communes
Dieulefit-Bourdeaux :
15 janvier, 19 février, 18 mars,
15 avril, 20 mai et 17 juin 2020



Point Info Energie

Le CEDER (Centre pour l'Environnement et le Développement des Énergies Renouvelables), reconnue Espace Info-> Énergie, tient des permanences où vous pouvez bénéficier de conseils gratuits, indépendants et objectifs pour vos projets:

- De rénovation ou de construction
- Isolation et amélioration du confort
- Choix ou évolution de votre mode de chauffage
- Acquisition d'équipements utilisant les énergies renouvelables
- Information sur les aides financières existantes

Permanence CEDER

Communauté de communes
8 rue Garde de Dieu à Dieulefit. Tous les
2^e et 4^e vendredis du mois, de 9h à 12h
sur rendez-vous de préférence.

Renseignements et rendez-vous:
CEDER - 04 75 26 22 53

ceder@ceder-provence.org



Pour tout savoir sur les aides à la rénovation énergétique, il suffit désormais de FAIRE!
www.faire.fr

Pour les activités économiques

IPP: Initiative Portes de Provence

Initiative Portes de Provence s'adresse aux personnes qui souhaitent créer ou reprendre une petite entreprise et aux chefs d'entreprises qui souhaitent développer leur activité.

La plateforme propose un accompagnement et un prêt d'honneur sans intérêt qui facilite l'accès au crédit bancaire et permet ainsi à l'entreprise de démarrer ou de développer son activité. L'aide financière s'accompagne de plusieurs outils permettant d'assurer la réussite de l'entreprise, notamment, le parrainage d'un chef d'entreprise qui rassure et appuie le porteur de projet.

La permanence pour accueillir les porteurs de projet ou les chefs d'entreprise: Les 1^{er} mercredis de chaque mois (sauf au mois d'août) de 9h à 12h dans les locaux de la Communauté de communes, 8 rue Garde de Dieu à Dieulefit. Il faut prendre RDV au 04 75 92 59 09 ou par mail contact@initiative-pp.com

Retrouvez toutes les informations sur notre site internet: www.paysdedieulefit.info

Vie sociale, gestion des déchets, tourisme, culture, découverte,
économie, gestion de l'espace, marchés publics...

**Vous souhaitez rejoindre l'équipe
de la Communauté de communes ?**

Par mail : ccpd.nom@orange.fr (en minuscule,
sans ponctuation) sauf indication contraire.

Direction générale des services

Patricia Stadler
04 75 46 46 06 | 06 73 15 16 27

Comptabilité

Anne-Marie Terrot
04 75 46 90 90

Secrétariat

Delphine Aubert
04 75 46 82 33

Gestion des déchets

Sébastien Liogier
04 75 46 43 49 | 06 73 17 18 23

Johan Miran

04 75 46 43 49 | 07 87 43 93 38

Frédéric Mocquard

04 75 46 43 49
mocquard.ccdb@orange.fr

Agriculture, gestion de l'espace

Christelle Harmegnies
04 75 46 43 48 | 06 73 17 35 77

Tourisme, culture, patrimoine

Laurence Ribe
04 75 46 46 05 | 06 73 16 94 45
ribe.ccdb@orange.fr

Développement économique

Anouck Valois
06 70 47 88 70
valois.ccdb@orange.fr

Programme local de l'habitat

Sport-nature
Marion Gallo
04 75 46 90 91
gallo.ccdb@orange.fr

**Coordinatrice Enfance,
Jeunesse, Responsable lieu
d'accueil enfants, parents**

Eva Chelepine
04 75 46 95 07 | 06 73 17 00 08

**Directrice Accueil de loisirs
« Ferme Saint Pol »**

Noémie Clo
04 75 46 95 06 | 06 73 17 95 77
ccpd.lafermestpol@orange.fr

**Directrice Accueil de loisirs
de Bourdeaux**

Rabia Belhocine
04 75 53 01 74 | 06 31 48 43 24
ccpd.accueildeloisirsbourdeaux@orange.fr

Animateur jeunesse

Élodie Curbélié
04 75 46 95 08 | 06 31 48 43 24
curbelie.ccdb@orange.fr
Mélanie Oger
04 75 46 95 08 | 06 45 75 03 08
oger.ccdb@orange.fr

**Responsable du Relais
d'assistantes maternelles**

Hélène Peridon
06 30 41 99 93

Nous contacter par mail :

ccpd.courrier@orange.fr

par courrier :

Communauté de communes

Dieulefit - Bourdeaux

8 rue Garde de Dieu 26220 Dieulefit

par téléphone | télécopie :

04 75 46 82 33 | 04 75 90 61 69

Inscrivez-vous!

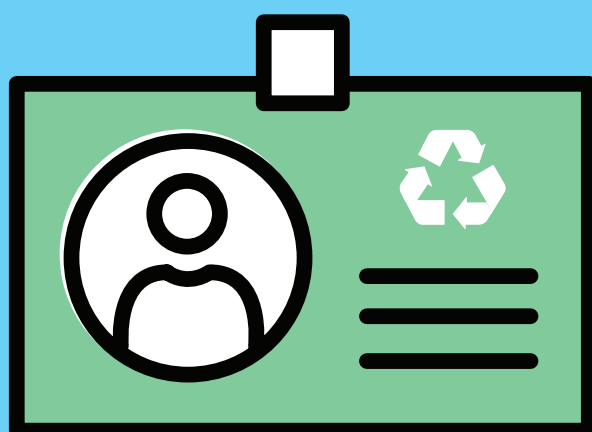

À partir du 13 janvier 2020, vous devrez utiliser votre Éco-Badge pour ouvrir les tambours des poubelles et accéder sans contraintes aux déchèteries.

Pensez à mettre à jour vos informations et choisir votre abonnement test avant le 15 décembre 2019 pour activer votre **Éco-Badge**.

Vous êtes propriétaire :
vous avez reçu votre Éco-badge et la démarche d'activation

Vous êtes locataire :
votre propriétaire a reçu votre Éco-badge et la démarche d'activation.

Vous êtes professionnel :
vous avez reçu votre Éco-badge et la démarche d'activation

Vous n'avez pas reçu votre éco-badge ?
Créez directement votre abonnement sans frais par internet et recevez la carte chez vous.

www.paysdedieulefit.info

Ou venez aux permanences du service déchets muni d'un justificatif de domicile :
tous les vendredis matins de 9h à 12h

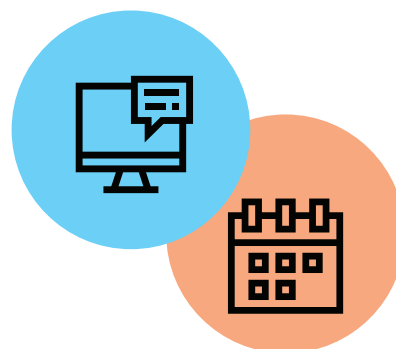

Bureau de la CCDB
8 rue Garde de Dieu
26220 Dieulefit